

Politiezone Beringen/Ham/Tessenderlo

Jaarverslag 2014

Deel I: korpsrevue

Het jaarverslag 2014 bestaat uit twee delen:

Deel I: korpsrevue

De korpsrevue geeft een overzicht van de meest markante projecten en acties waar de Politiezone Beringen/Ham/Tessenderlo in de loop van 2014 mee bezig was. Het overzicht wordt functioneel opgebouwd en geeft een gevarieerd beeld over de dienstverlening van ons korps.

Deel II: jaarrapport

Het jaarverslag geeft een algemeen overzicht van de werking van de politiezone, ondersteund met cijfermateriaal: een financieel overzicht, de resultaten van diverse acties, registraties van strafbare feiten en de inzet van politiepersoneel.



Een boeiende evolutie	4
73.823 burgers, daar doen we het voor	5
Veiligheid, onze belangrijkste bekommernis	7
Eén sterk team	8
Inbraak, een inbreuk met gevolgen	9
Gebiedsgebonden werking en de strijd tegen overlast	14
Samen veilig op weg	18
De meest onzichtbare vorm van geweld: intrafamiliaal geweld (IFG)	23
Eén korps, verschillende diensten	24
De mensen die het doen	26
De vriendenkring van ons korps	30
Afkortingen	30

Een boeiende evolutie

'Van dispatching- naar resultaatgericht politiekorps.'

De politiezone Beringen/Ham/Tessenderlo hertekende in de voorbije 2 jaren zijn organisatiestructuur. Het korps evolueerde van een organisatie die de nadruk legde op dispatchinggerichte en operationele opdrachten naar een korps waar het contact en de dienstverlening ten opzichte van de klant een centrale plaats inneemt.

'Dicht bij de mensen op het terrein, aanspreekbaar en altijd in de buurt.'

Zo werden de voornaamste operationele diensten, zoals de verkeersdienst, het onthaal, de drie wijkdiensten en de dienst noodhulp en openbare orde ondergebracht bij de 'eerstelijns politie'. Door deze groepen nauwer te laten samenwerken kunnen diverse meldingen vaak sneller en efficiënter opgevolgd en opgelost worden.

De sturing en opvolging van de interventieploegen verdween uit onze meldkamer en werd overgenomen door het communicatie- en informatiecentrum (CIC) in Hasselt. Hierdoor kunnen onze diensten meer tijd vrijmaken voor het échte werk op het terrein.

'Door de invoer van de gebiedsgebonden werking en de inzet van bijkomende technologische middelen is de politie ook slimmer op straat aanwezig.'

De nieuwe organisatiestructuur zorgde niet enkel voor 'Meer blauw, slimmer op straat'. Ook communicatie, informatie en sensibilisatie kwamen centraal te staan. Het structureren en optimaliseren van zowel de interne als externe communicatiestromen vormt de focus voor de nieuwe communicatieconsulent die op 1 september 2014 in dienst trad.

In 2014 hebben we heel wat stappen gezet om van ons korps een moderne dienstverlenende organisatie te maken. Dit houdt in dat wij niet alleen dagelijks moeten inspelen of – nog liefst – anticiperen op een steeds veranderende omgeving. Het is vooral belangrijk om met de ganse organisatie, en dus inclusief de structuur, mee te evolueren in de richting van de behoeften van morgen.



Bertie Hamaekers
Hoofdcommissaris-korpschef

73.823 burgers, daar doen we het voor

De politiezone Beringen/Ham/Tessenderlo situeert zich geografisch in het westen van Limburg, grenzend aan de provincies Antwerpen en Vlaams Brabant. Ze behoort tot het arrondissement Hasselt.

'Doorheen de zone lopen heel wat verbindingswegen die zorgen voor een dagelijkse drukke verkeersstroom.'

Het gaat om de volgende wegen die de zone doorkruisen.

De autosnelwegen: de E 313 Antwerpen-Luik.

De N-wegen:

N 29: Beringen-Charleroi

N 72: Zonhoven - Heppen

N 110: Mol-Genendijk

N 141: Veerle-Heppen

N 126: Geel-Tessenderlo

N 127: Zammel-Geel

N 174: Winkelomheid-Schaffen

N 725: Tessenderlo-Kermt

De zone wordt eveneens doorkruist door het Albertkanaal (Antwerpen-Luik), de belangrijkste waterweg in België.

De regio telt maar liefst 8 Seveso-bedrijven.

'In onze zone is er de laatste jaren op demografisch vlak een serieuze aangroei van de bevolking merkbaar.'

Einde 2012 telde de politiezone 72.651 inwoners, einde 2014 waren het er 73.823. De bevolkingsdichtheid is het hoogst in Beringen met gemiddeld 573 inwoners per km². Dit aantal ligt een stuk lager in Tessenderlo en Ham met respectievelijk 357 en 325 inwoners per km². Het aantal mannen en

vrouwen is ongeveer evenredig verdeeld in de drie gemeentes. Daarnaast wonen er in Beringen wel meer vreemdelingen, ongeveer 5% van de inwoners. In Ham en Tessenderlo is dit respectievelijk 3,7% en 3%. In dit kader valt op te merken dat het percentage vreemdelingen in alle drie gemeentes status quo blijft.

Het aantal ouderen (60-plussers) vertegenwoordigt ongeveer één vijfde van de bevolking. Ook deze verhouding blijft de laatste jaren stabiel.

'Overleg met verschillende bestuursorganen is essentieel.'



Vlnr: Maurice Webers (burgemeester Beringen), Fons Verwimp (burgemeester Tessenderlo) en Dirk De Vis (burgemeester Ham)

'Het politiecollege'

De drie burgemeesters van de politiezone vormen samen het politiecollege en staan in voor de opvolging van het dagelijks beheer van de lokale politie en de besluiten van de politieraad. Naast de bespreking van de lokale veiligheidssituatie en het politieoptreden, beslist het politiecollege ook over de goedkeuring van de bestellingen en betalingen alsook de benoemingen.

Het huidige politiecollege is als volgt samengesteld:

- Maurice Webers - burgemeester Beringen - voorzitter
- Fons Verwimp - burgemeester Tessenderlo
- Dirk De Vis - burgemeester Ham
- Bertie Hamaekers - korpschef
- Daniel Carlucci - politiesecretaris

'De politieraad'

De politieraad wordt samengesteld uit leden van de drie gemeenteraden en dit in verhouding tot het bevolkingscijfer. De belangrijkste bevoegdheden van de politieraad zijn: het vaststellen van de begroting, het goedkeuren van de aankopen, het bepalen van de aanwervingen en de benoemingen van het personeel.

Deze raad telt 22 leden: 17 gemeenteraadsleden uit de 3 gemeentes en de 3 burgemeesters. De korpschef en de politiesecretaris wonen eveneens de vergaderingen bij.

'De zonale veiligheidsraad'

De zonale veiligheidsraad is samengesteld uit de 3 burgemeesters van de politiezone, de procureur des Konings, de korpschef, de bestuurlijke en gerechtelijke directeurs van de federale politie, de arrondissementscommissaris en de politiesecretaris.

Deze raad is belast met de opmaak, de opvolging en evaluatie van het zonaal veiligheidsplan, waarin de strategische doelstellingen van de politiezone werden vastgelegd.

In feite zorgt de zonale veiligheidsraad er voor dat de burgemeesters, de gerechtelijke overheid, de lokale én federale politie op regelmatige basis overleg plegen over de lokale veiligheidsproblemen.



Vlnr: Guido Vermeiren (procureur des konings), Chris Vandepaer (gerechtelijk directeur) en Robin Minten (bestuurlijk directeur)

Veiligheid, onze belangrijkste bekommernis

In 2013 werd het Zonaal Veiligheidsplan 2014-2017 opgesteld en goedgekeurd door de Zonale Veiligheidsraad. Dit plan overloopt, buiten de dagelijkse werking van de politiezone, de werkpunten in de betreffende zone en formuleert duidelijk omliggende operationele doelstellingen in de vorm van jaarlijkse actieplannen.

Deze worden in de loop van 2014-2017 ontworpen, gepland, uitgevoerd en jaarlijks geëvalueerd teneinde eventueel te worden aangepast. De politiezone zal zich in de actieplannen toespitsen op:

Inbraak

De aanpak van inbraken in woningen en in andere gebouwen, waaronder de handelszaken en de bedrijven, staat centraal. Hierbij zal, in samenwerking met andere politiediensten, tevens gefocust worden op de bestrijding van rondtrekkende dadergroepen.

Intrafamiliaal geweld

De bestrijding van intrafamiliaal geweld blijft ook nu een prioriteit voor de politiezone. Op dit vlak zijn de eerste tekenen van succes merkbaar. De politiezone wil, in samenwerking met het parket, de hulpverlening en de provincie verder een aanpak uitwerken specifiek gericht op gezinnen waarbij meerdere problemen (verslaving, schulden,...) de situatie bemoeilijken. Bijzonder aandacht zal hierbij ook gaan naar de situatie van kinderen.

Verkeersveiligheid en veilig naar school

Aangaande het aantal slachtoffers in het verkeer is er sinds 2011 weer een gunstige evolutie merkbaar. Op het vlak van verkeersveiligheid is er echter nog een belangrijke weg af te leggen. De politiezone zal daarom extra inzetten op controles op:

- ⊙ overdreven snelheid
- ⊙ rijden onder invloed van alcohol en drugs
- ⊙ gsm-gebruik achter het stuur
- ⊙ het niet gebruiken van de veiligheids gordel of kinderzitjes

Ook het zich veilig van en naar school kunnen begeven staat centraal.

Gebiedsgebonden aanpak van (drugs)overlast, diefstallen en verkeersproblemen

Voor de gebiedsgebonden aanpak werd de politiezone in 4 gebieden onderverdeeld. Binnen elk gebied staan een vaste groep medewerkers in voor de opvolging van de lokale (drugs)overlast, diefstallen en verkeersproblemen. Deze groepen bestaan uit interventie medewerkers en wijkagenten. Waar nodig worden ze bijkomend ondersteund door de motards of leden van de opsporingsdienst.

'De burger staat centraal.'

De politie van Beringen/Ham/Tessenderlo staat open voor de burger. Iedereen moet zich welkom voelen bij de politie. Een klantvriendelijk en professioneel onthaal is dan ook heel belangrijk.

Voor onze politiezone is er tijdens de week een onthaal voorzien in het hoofdcommissariaat van 8.30 uur tot 21.00 uur. Op zaterdag is dit onthaal open van 9.00 uur tot 17.00 uur. Op zon- en feestdagen is de onthaaldienst gesloten. Niettegenstaande de inkrimping van de nieuwe openingsuren bleef de burger vlot zijn weg vinden. Er werd geen enkele klacht genoteerd met betrekking tot de nieuwe openingsuren. Wel zien we een verhoging van het aantal bezoekers op maandag en dinsdag door de inkrimping van de openingsuren in het weekend.

Parallel met de nieuwe organisatiestructuur werd ook de planning en invulling van de onthaalfuncties gewijzigd. Door medewerkers van diverse diensten flexibeler te laten roteren wordt de invulling van ons onthaalgebeuren continu verzekerd.

In de gemeente Ham en Tessenderlo is er ook een politiepost voorzien. Tijdens de openingsuren kan men terecht bij een wijkinspecteur. De openingsuren van deze wijkantennes bleven ongewijzigd. '

'Dicht bij de burgers' van Ham en Tessenderlo vormen zij belangrijke lokale contactpunten.'

Het telefonische onthaal en de dispatching werden ook gereorganiseerd. Het Communicatie- en Informatiecentrum in Hasselt (CIC) behandelt voortaan alle dringende telefonische oproepen en stuurt onze interventieploegen rechtstreeks aan. Overdag wordt onze meldkamer aangevuld met een burgerpersoneelslid. De nauwkeurige opvolging van de telefonische oproepen blijft gegarandeerd, terwijl onze ploegen hierdoor vooral meer tijd vrij voor het échte terreinwerk.

'Via diverse kanalen, zoals o.a. de politiekraant en de website, werd de burger geïnformeerd over het nummer '101' dat steeds dient gebeld te worden in geval van nood.'

De toekomst biedt ons ook hier nog héél wat nieuwe uitdagingen. De virtuele ontvangst van bezoekers via diverse sociale media is onoverkomelijk om een



Inbraak, een inbreuk met gevolgen



Inbraken in woningen komen jammer genoeg nog te vaak voor.

'Ieder feit is er voor ons werkelijk één te veel!'

De ligging van onze zone in de buurt van meerdere op- en afritten van autosnelwegen blijft ons parten spelen. Zowel rondtrekkende dadergroepen als lokale daders teisteren onze zone.

Uit analyse van de recentste ontwikkelingen blijkt dat er minder sprake is van bepaalde hot-times (kritieke periodes): inbraken worden niet enkel meer gepleegd als het donker is en in de wintermaanden. Op alle mogelijke uren van de dag worden inbraken of pogingen tot inbraak vastgesteld. Er is wel sprake van zogenaamde hot-spots (kritieke regio's), maar deze wisselen snel.

Evolutie aantal woninginbraken

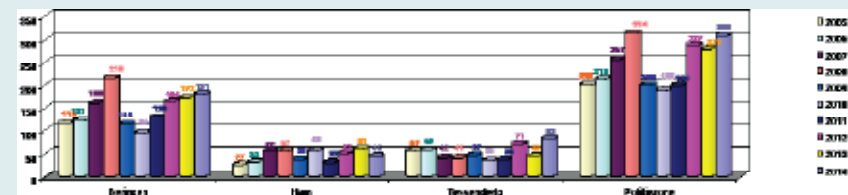

Evolutie aantal inbraken in bedrijven

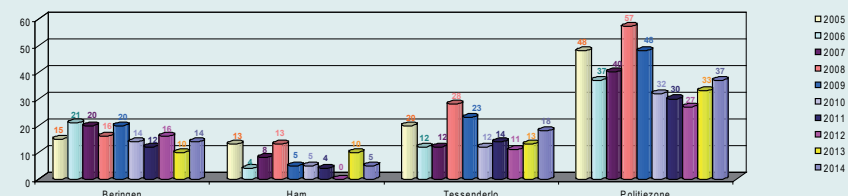

Bron: operationele info PZ BHT

Tijdens de inbrakengolf in het najaar werden zo veel mogelijk patrouilles, ook anonieme, georganiseerd. Extra gerichte dispositieven werden op het getouw gezet. Maar ook via de inzet van onze mobiele automatische nummerplaatlezer (ANPR) werden veelvuldige controleacties op voertuigen uitgevoerd. Vooral rondtrekkende dadergroepen kunnen op deze manier opgespoord worden.

'Voor de politiezone Beringen/Ham/Tessenderlo blijft de strijd tegen inbraken een topprioriteit.'

Inbraken hebben immers een zeer traumatiserende uitwerking op de slachtoffers: het veiligheids- en zekerheidsgevoel van burgers wordt sterk aangetast.



In samenwerking met onze diensten van de lokale recherche werd hard gewerkt aan het opsporen van daders:

Diefstal met braak

Inbraak in het nieuwe hotel aan de Paalsesteenweg in Beringen. Een laptop en 2 computers werden gestolen. Op de erg duidelijke bewakingsbeelden wordt een 41-jarige man uit Beringen herkend door onze recherche. Hij werd in april 2014 reeds gevat met de diefstal van materiaal aan het nieuwe zwembad in Beringen. Hij bekent de feiten.

Inbraak in grootwarenhuis

Een 35-jarige uit Tessenderlo wordt door de uitbater van een grootwarenhuis te Tessenderlo, Kolmen, 's nachts betrappt bij een inbraak. Hij geeft ook een inbraak in 't Loo, Vismarkt, Tessenderlo toe, enkele dagen eerder evenals een poging tot inbraak in een café en een portefeuillediefstal. Hij komt nog in aanmerking voor allerlei (woning)inbraken in Tessenderlo Centrum. Mogelijk zijn zijn 2 drinkebroers uit Tessenderlo ook betrokken. Een onderzoek wordt gevoerd.

Vereniging van misdadigers

In Wasseven in Ham wordt een voertuig met Franse nummerplaten aangetroffen met een koppel in. De man heeft blijkbaar op verschillende plaatsen (gestolen?) electrisch werkmateriaal in de grond gegraven. De man is gekend voor inbraken in Duitsland. Het voertuig is in Frankrijk gelinkt aan een Roemeense bende. Hun uitleg is erg onduidelijk. Ze worden voorgeleid en aangehouden.

Metaaldiefstal

De eigenaar van een leegstaande bedrijfshal in de Havenlaan in Tessenderlo meldt dat hij gemerkt heeft dat er metaal (koper) gestolen wordt uit zijn hal. 's Anderendaags blijkt er weer een grote hoeveelheid gestripte kabel klaar te liggen. Een observatie wordt opgestart. Even later reeds volgt een heterdaadbetrapping. Eén verdachte wordt dadelijk opgepakt, een tweede na tussenkomst van de speurhond. Een derde is kunnen ontkomen. Betrokkenen, 2 Roemenen die in Duitsland wonen, zeggen beiden dat ze er voor de eerste keer kwamen en steken de schuld op de andere. Ze worden voorgeleid en aangehouden.

'De strijd tegen inbraak blijft voor de medewerkers van onze lokale recherche in de komende jaren weerhouden als topprioriteit.'

Eind 2015/begin 2016 zullen zij zich nóg meer specifiek focussen op woninginbraken.

In functie van hun kwalitatief onderzoekswerk is een goede interactie met onze gebiedsgebonden ploegen en de wijkinspecteurs cruciaal. Overleg met medewerkers uit de verschillende diensten om bestaande informatiestromen te analyseren, verbeteren waar nodig en in nieuwe procedures vast te leggen vormde dan ook één van de aandachtspunten.

'Hoe houd je inbrekers buiten?'

Via de politiekant, het internet en persberichten werd beroep gedaan op de individuele verantwoordelijkheid van inwoners om hun woning optimaal te beveiligen. De ervaring leert immers dat inbrekers snel hun pogingen staken als het te moeilijk wordt een huis of een bedrijf binnen te dringen. De burger dient nog meer bewust gemaakt te worden van zijn eigen verantwoordelijkheid met betrekking tot preventie. Gericht en (doelgroep)specifieke communicatie is hier aan de orde.

Woninginbraak

In november 2013 werd ingebroken in een woning in Lummen, Hamelstraat. Er werden 2 Beringenaren verdacht. Wij dienden hen te verhoren.

Eén van hen bekennt dat hij de chauffeur was, hij bracht de andere ter plaatse. Deze pleegde de inbraak. Zijn verblijfplaats is echter niet gekend, hij werd ambtshalve reeds geschrapt in Beringen. Hij werd later opgepakt door PZ Balen/Dessel/Mol en aan ons overgedragen. Hij bekennt hetzelfde verhaal, maar draait de rollen om.

Diefstal

Een 40-jarige Beringenaar wordt betrapt wanneer hij vloertegels aan het opladen is op de bouwwerf van Be Mine. Er was verhoogd toezicht op deze plaats wegens verschillende eerdere diefstallen op de werf. De man tracht zich er eerst uit te praten door te zeggen dat hij dit mocht meenemen van zijn werkgever maar bekennt later alle eerdere diefstallen op de plaats. Tijdens de huiszoeking werden de meeste goederen, die er eerder gestolen waren, terug gevonden (o.a. een stelling).

Diefstal met braak

2 Jongeren uit Hasselt schijnen met pillichten in auto's op het Eikelplein in Tessenderlo. Ze worden onderschept en blijken 5 tassen bij te hebben met inhoud: spelconsoles, snoep, smartphone, schoenen en andere accessoires. Dit blijkt afkomstig van een inbraak op de Zwarte Markt de voorbije nacht. Twee dagen eerder werd daar ook ingebroken en kleingeld gestolen. De kerels beweren tijdens de controle terug te komen van een 16-jarige van het Eikelplein. Nog een 16-jarige van Tusvoort zou betrokken zijn. Uiteindelijk bekennen de jongens betrokkenheid bij 3 inbraken op de Zwarte Markt. De 2 minderjarige Looienaars bekennen slechts gedeeltelijk. Bij de huiszoekingen bij hen, wordt nochtans een behoorlijke hoeveelheid goederen van de Zwarte Markt terug gevonden. De Looienaars worden voorgeleid bij de jeugdrechter en krijgen huisarrest.



'De politie houdt een oogje in het zeil.'

Eén van de maatregelen in de strijd tegen woninginbraken, betreft het door ons georganiseerde woningtoezicht.

Als burger kan je bij de politie gratis woningtoezicht aanvragen. Dit betekent dat de interventieploegen of de wijkinspecteurs van de politiezone, op jouw vraag, een oogje in het zeil houdt aan jouw woning gedurende de periode van jouw afwezigheid. Bij problemen wordt de door u opgegeven contactpersoon gewaarschuwd om zo snel mogelijk de nodige maatregelen te kunnen treffen.

In 2014 ontvingen wij 444 aanvragen voor woningtoezichten waarbij 811 controles werden uitgevoerd. Naast woningtoezicht heeft de politiezone vooral ingezet op een intensievere gebiedsgerichte werking waarbij een grotere algemene aanwezigheid van de lokale politie in de verschillende gebieden en wijken in onze zone voorop stond.

Evolutie aantal aangevraagde woningtoezichten en aantal uitgevoerde controles

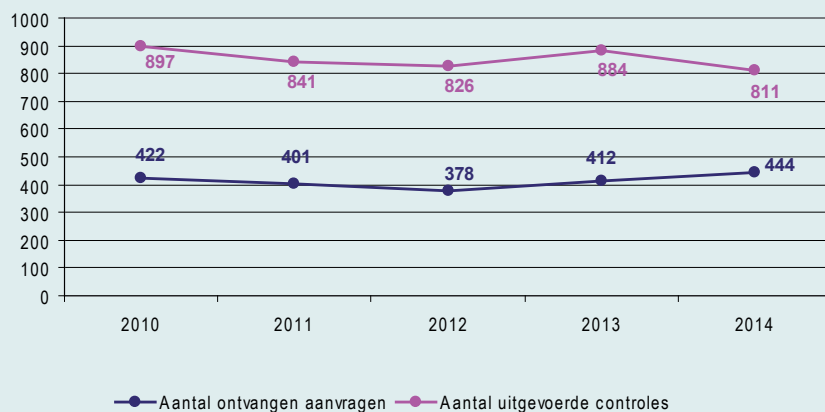

'Burgers houden een oogje in het zeil.'

Sociale controle door burgers zelf levert een niet te ontkennen bijdrage aan onze strijd tegen inbraken.

Binnen onze zone werden ook een aantal diefstallen opgehelderd dankzij de alertheid van burgers. Op basis van de ontvangen informatie konden onze diensten sneller ingrijpen en misdadigers identificeren.

Woninginbraak

Bij een woninginbraak in de Beekstraat in Tessenderlo wordt het voertuig van de ouders klemgezet door buurtbewoners. Drie mannen nemen de vlucht. Het voertuig is gehuurd in Mortsel door 2 Albanezen met een waslijst achter hun naam. Het onderzoek werd verdergezet door de FGP Hasselt.

Diefstal uit voertuig

Een aantal inwoners uit Paal betrappen in februari een 26-jarige man uit Halen tijdens een mazoutdiefstal uit een kraan op een bouwterrein te Beringen, Paalsesteenweg. Hij was vergezeld van 2 anderen, die kunnen gaan lopen zijn. De Halenaar wijst zijn 2 gezellen aan.

Beiden ontkenden ondertussen hun betrokkenheid. Telefonieonderzoek toont echter aan dat ze logen. Bovendien komt ook een Looienaar voor onder de mast. Hij werd ondertussen verhoord en geeft toe die nacht gebeld te zijn om hen te komen oppikken in Paal, wat hij ook deed. Ter plaatse bekenden ze de feiten aan hem.

'Alertheid van burgers in combinatie met efficiënt optreden van de politie leidt tot resultaten.'

'Ook fietsen waren het afgelopen jaar een gegeerd goedje.'

In de zone werden diverse fietsdiefstallen vastgesteld. De laatste jaren zijn vooral duurdere fietsen geliefkoosd bezit. De burger werd meermaals gesensibiliseerd via het gemeentemagazine en de politiekraant. Door het in acht nemen van enkele eenvoudige tips kan een fietsdiefstal immers vaak voorkomen worden.

In 2014 telden we 152 fietsdiefstallen binnen onze politiezone.

Evolutie aantal fietsdiefstallen

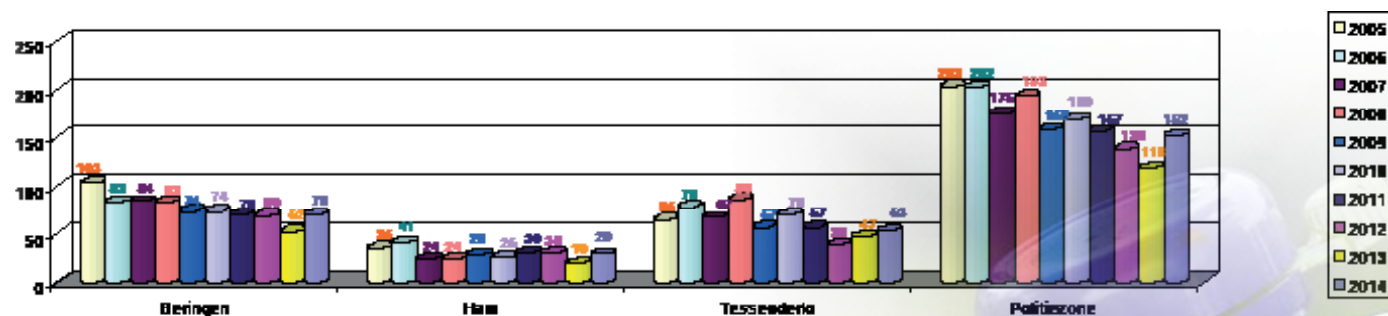

Bron: operationele info PZ BHT

SAMEN dienen een vuist te maken tegen inbraken. Een gefocuste en integrale aanpak, waarbij politie, partners, overheden, bedrijven en burgers ieder hun verantwoordelijkheid nemen en gezamenlijk tot een beleid komen om woninginbraken aan te pakken, dringt zich duidelijk op.

Gebiedsgebonden werking en de strijd tegen overlast

Onze eerstelijns politie kent sinds 2014 ook een gebiedsgebonden indeling. Aan iedere groep werd een geografisch gebied gekoppeld waarbij iedere groep verantwoordelijk is voor de uitvoering van niet-tijdsgebonden toezichtsoopdrachten.

Onder niet-tijdsgebonden toezichtsoopdrachten verstaan we de opdrachten inzake overlast en verkeer die in een uitgestelde 'periode' kunnen worden uitgevoerd en waarvan de aanpak eerder kadert binnen een projectmatige benadering van de situatie.

Heel wat gebiedsgebonden opdrachten belangen ook de wijkinspecteurs aan. Vlotte communicatie, overleg en informatiedoorstroming tussen de interventie- en wijkinspecteurs vormen hierbij een belangrijke basis.

Om deze gebiedsgebonden aanpak een maximale kans te geven tot slagen werd het afgelopen jaar dan ook heel wat tijd geïnvesteerd in de optimalisatie van interne informatiestromen.

De eerste fundamenten werden gelegd, verdere opvolging en uitbouw is noodzakelijk.

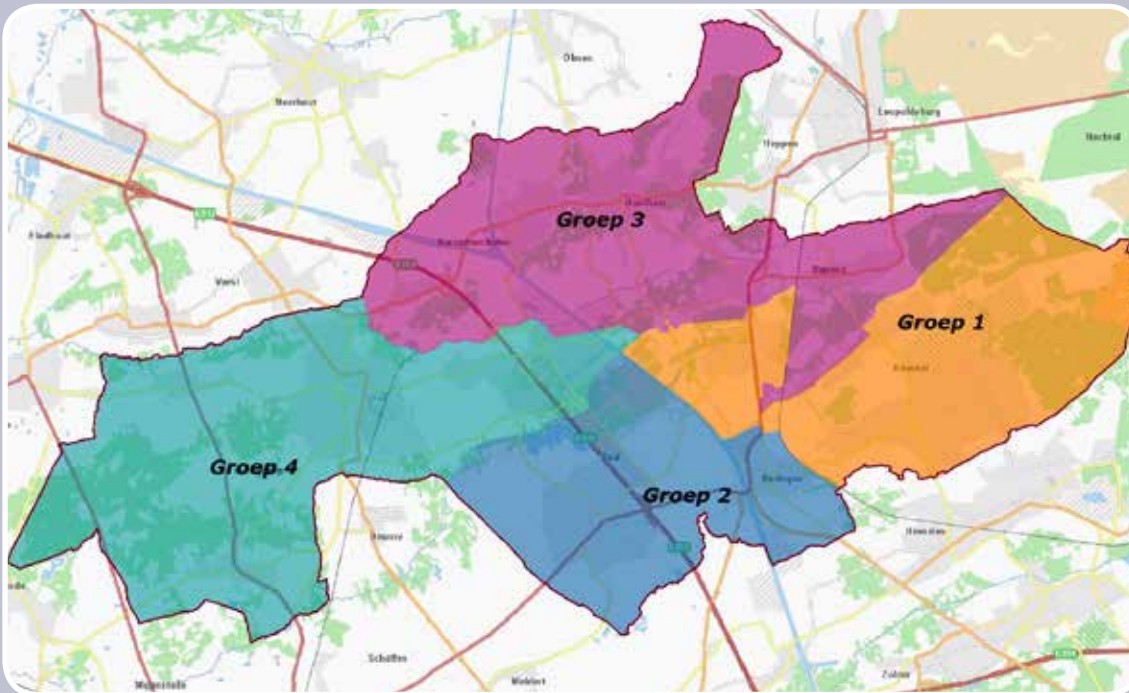

'Door een groep aan een gebied te koppelen ontstaat een grotere betrokkenheid met specifieke gebeurtenissen en fenomenen in dat gebied.'

Gebiedsgebonden indeling:

- Groep 1: Koersel en Beringen-Mijn
- Groep 2: Paal en Beringen-Centrum
- Groep 3: Ham en Beverlo
- Groep 4: Tessenderlo



*'Meer blauw, minder overlast,
minder overlast, meer plezier.'*

Dankzij deze nieuwe organisatiestructuur kon de lokale politie ruimte vrijmaken om meer blauw op straat te krijgen: minder inspecteurs binnen en meer inspecteurs op het terrein.

Concreet betekende dit:

- Het regelmatig organiseren van extra (gebiedsgebonden) patrouilles.
- Zich richten op specifieke probleemplaatsen (verkeer, drugs, hangjongeren,...) en de evolutie nauwgezet opvolgen.
- Waar mogelijk samenwerken met andere (politie) partners.

De doorgedreven aanpak bleek efficiënt: de burgemeesters zijn over het algemeen tevreden over de nieuwe aanpak en durven zelfs spreken over een vermindering van het aantal overlastplaatsen binnen hun gemeente.

Het zou weinig realistisch zijn hierbij te denken dat vanaf nu alle overlastproblemen van de baan zijn. Niet alles kan terzelfdertijd aangepakt worden, prioriteiten dienen uiteraard vastgelegd te worden.

Een staaltje GGW

- In het voorjaar 2014 werden in de diverse dorpscentra extra GGW-patrouilles voorzien: te voet, anoniem of met de combi. Deze gerichte patrouilles resulteerden in minder signalen aan overlast door (hang) jongeren.
- In samenwerking met de diensten buurtwerking en infrastructuur van de gemeente Beringen werd constructief gezocht naar oplossingen in bepaalde wijken met hangjongeren, wat vaak samengaat met geluidsoverlast en drugsgebruik.

'Drugs aanpakken.'

Niettegenstaande veelvuldige en doorgedreven acties blijft het aantal drugsdelicten over het algemeen toenemen.

Een duidelijk oorzaak van deze toename is er niet. Mensen blijken tegenwoordig gewoon veel meer naar roesmiddelen te grijpen.



Ook als bestuurder kunt u onderworpen worden aan een speekseltest bij een routinecontrole, een verkeersactie of een verkeersongeval. Regelmatige controles moeten op termijn leiden tot minder drugs in het verkeer

Evolutie aantal vaststellingen drugs in het verkeer

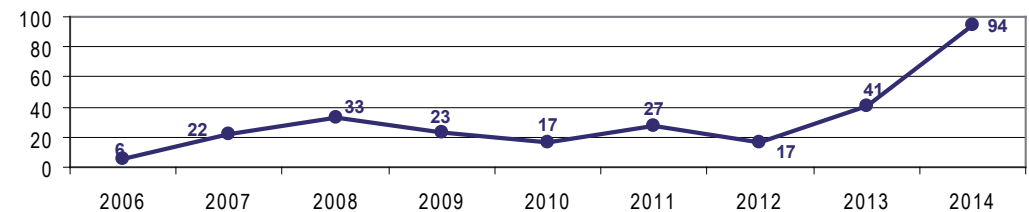

Bron: operationele info PZ BHT

Binnen de lokale recherche werd met man en macht gewerkt aan onderzoeken rond drugsdealers. Dit zijn dossiers die een grotere capaciteit vragen naar wat onderzoek betreft. Wij willen hierin een kwalitatief product afleveren door zorg te besteden aan het voeren van een diepgaand onderzoek en het opstellen van kwalitatieve processen-verbaal.

Anderzijds willen wij ook op korte termijn optreden inzake druggebruik en kleinere lokale dossiers. Onze toezichtsoopdrachten spitsen zich regelmatig toe op overlastplaatsen waar drugs gedeald en/of gebruikt worden.

'Regelmatische controles moeten op termijn leiden tot minder overlast.'



Hieronder vindt u een overzicht van het aantal personen waartegen een aanvankelijk proces-verbaal werd opgesteld door onze diensten in 2014. Het betreft hier de door ons geïdentificeerde drugsgebruikers en drugsdealers van onze politiezone, evenals het aantal personen waartegen een onderzoek heeft gelopen op vermoeden van het opzetten van een drugsplantage.

Aantal geïdentificeerde personen

	2006	2007	2008	2009	2010	2011	2012	2013	2014
Bezit/gebruik van drugs	116	181	212	139	143	102	94	178	245
Handel/verkoop van drugs	24	17	18	24	23	15	14	33	46
Teelt van drugs	1	6	7	4	10	14	12	15	10
Totaal	141	204	237	167	176	131	120	226	301

'Operationele ondersteuning.'

Softwarematig werden er heel wat inspanningen geleverd om informatiestromen te verbeteren en administratieve processen te vereenvoudigen.

Zo werd ondermeer een eigen programma opgezet om gebiedsgebonden toezichtsoopdrachten efficiënter op te volgen. Het lokaal informatie kruispunt (LIK) is verantwoordelijk voor de optimalisatie en beheer van diverse operationele informatiestromen en vormt zowaar de centrale databank van het korps.

Ook onze toepassing 'Voorwaarden' werd in een nieuw kleedje gestoken. Deze toepassing vormt een centraal punt waarin alle voorwaarden (V.O.V., probatievoorwaarden, beroepsverbod, elektronisch toezicht, geïnterneerden op proef vrijgelaten, ...) worden bijgehouden.

Onze briefingtool 'Infocop' werd verder geoptimaliseerd in functie van de vernieuwde organisatie. Infocop is een interactieve briefingtool met een sterke focus op een informatiegestuurde politiezorg. Hierdoor is er een vlottere informatieoverdracht van dagelijkse politionele gegevens tussen





'Informatiegestuurde politiezorg'

Bovenstaande titel verklaart zichzelf. Politiezorg die gestuurd wordt door informatie. Informatie die de politie dagelijks haalt uit alle data die voor handen zijn (feiten, meldingen, interventies). Dit alles levert informatie op over veiligheid, de leefbaarheid, criminaliteit maar eveneens over onze eigen politiewerking. Deze informatie dient om de organisatie aan te sturen op strategisch, tactisch en operationeel vlak.



'Technologie voor meer veiligheid.'

Technologie staat niet stil. Mee evolueren vraagt een inspanning maar resulteert anderzijds in meer veiligheid voor onze burgers.

Met de mobiele automatische nummerplaatlezer konden meer vaststellingen op het terrein gebeuren. Het toestel verzamelt automatisch een aantal data van voertuigen. Met behulp van het toestel worden verdachte en onveilige voertuigen gesignaleerd en opgevolgd.

'Ook de aankoop van mobile office kadert in het actieplan 'Meer blauw slimmer op straat.'

Mobile Office betreft het mobiel aanbieden van ISLP (Integrated System for Local Police) in de combi. Hierdoor kunnen onze inspecteurs een aantal administratieve handelingen, of opzoekingswerk, sneller verwerken. In 2014 werd een grondige behoeftebepaling en marktonderzoek uitgevoerd. In het voorjaar van 2015 staat de effectieve implementatie op het programma.

Er wordt ook uitgekeken naar de aankoop van een software voor AVL/APL-positiebepaling. Door het opvolgen van positiebepalingen van de radio's (via het CIC) kunnen wij dan, op periodieke basis, analyses trekken waardoor wij onze patrouilles beter kunnen aansturen. De voorstudies voor deze aankoop werden afgelopen jaar opgestart.

Samen veilig op weg

Een doorgedreven samenwerking tussen onze verkeersdienst en onze gebiedsgebonden werking resulteerde in frequentere controles op de weg.

'Het aantal letselongevallen in het verkeer steeg het afgelopen jaar met 10%. Ongevallen hebben nog al te vaak te maken met onaangepast rijgedrag van de bestuurder.'

Het is goed om de mensen bewust te maken van de gevaren van te snel rijden. Maar dat alleen is niet voldoende. Onze inspecteurs voeren een sterk handhavingsbeleid. Roekeloze chauffeurs worden uit het verkeer gehaald en zij controleren met flitstoestellen op snelheidsovertredingen. Dat is naast preventie een noodzaak om het aantal ongevallen te doen dalen.

Evolutie aantal letselongevallen in de politiezone

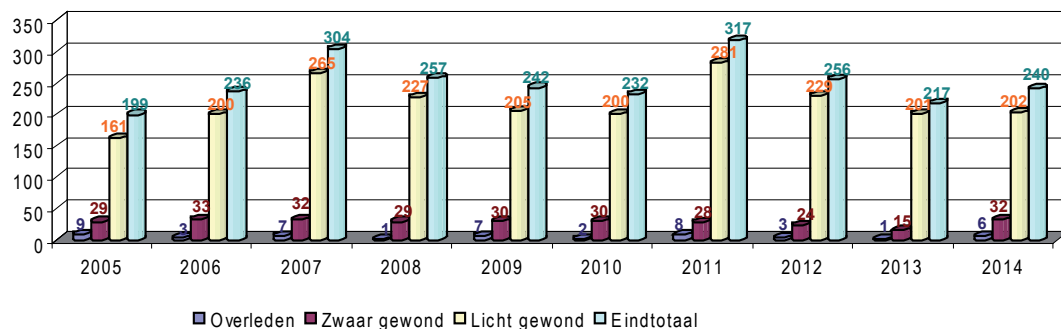

Bron: operationele info PZ BHT



Evolutie aantal verkeersongevallen met vluchtmisdrijf

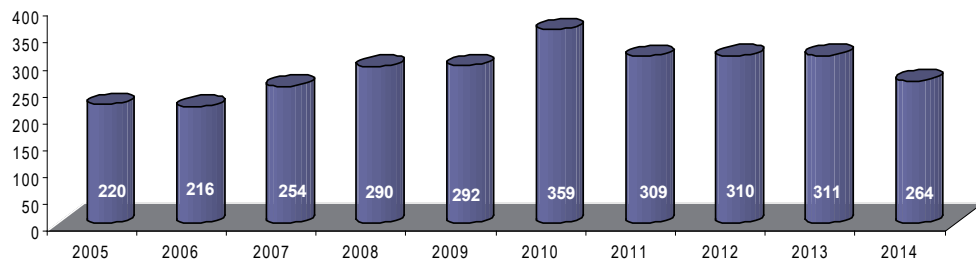

Bron: operationele info PZ BHT



Het aantal verkeersongevallen met vluchtmisdrijf daalde binnen onze zone met 18% ten opzichte van vorig jaar. Dit is een positieve evolutie in vergelijking met de algemene stijgende tendens.

Op het plegen van vluchtmisdrijf kunnen zware boetes staan.



Resultaten uitgevoerde controles met bemande snelheidsmeter in 2014

	Aantal controles	Aantal gecontroleerde voertuigen	Aantal vastgestelde overtredingen	% overtredingen
Beringen	338	145.771	8.640	5,92 %
Ham	126	36.220	4.416	12,19 %
Tessenderlo	185	78.353	7.110	9,07 %
Totaal	649	260.344	19.896	7,64 %

Resultaten uitgevoerde controles met onbemande camera's (flitspalen) in 2014

	Aantal uren controle	Aantal gecontroleerde voertuigen	Aantal overtredingen snelheid	Aantal overtredingen rood licht	% snelheid	% rood licht
Tessenderlo Sparrenweg	5.384	554.754	567	66	0.102 %	0,012 %
Beringen Koolmijnlaan	2.619	797.493	111	83	0,014 %	0,010 %
Beringen Kasteletsingel	8.259	2.553.832	2.361	238	0,092 %	0,009 %
Beringen Paalsesteenweg	1.317	471.344	72	55	0,015 %	0,012 %
Totaal	17.579	4.377.423	3.111	442	0,071 %	0,010 %

'De verkeersdienst focust zich niet enkel op snelheidscontroles'

In 2014 werd onze verkeersdienst meer en meer geconfronteerd met mensen die rijden mits een rijverbod. In 2014 betrapte het politiekorps van Beringen/Ham/Tessenderlo maar liefst 38 personen met een motorvoertuig mits rijverbod. Een motorvoertuig besturen met rijverbod is strafbaar. Bij betrapting riskeert betrokkene een immobilisatie van zijn voertuig voor de duur van het rijverbod.

'De laatste jaren wordt de lijst met inwoners die een verval van het recht tot sturen opgelopen hebben steeds langer.'

Meer gereichte controles verhogen de pakkans. Maar ook het aantal personen die zich ondanks een rijverbod toch nog op de openbare weg begeven neemt gestaag toe.

Ook frequente controles op GSM-gebruik in de wagen, drugsgebruik, alcoholgebruik, het correct gebruiken van kinderstoeltjes en het dragen van de gordel zijn onontbeerlijk om een veiligere verkeerssituatie te creëren.

Evolutie afgenomen ademtesten

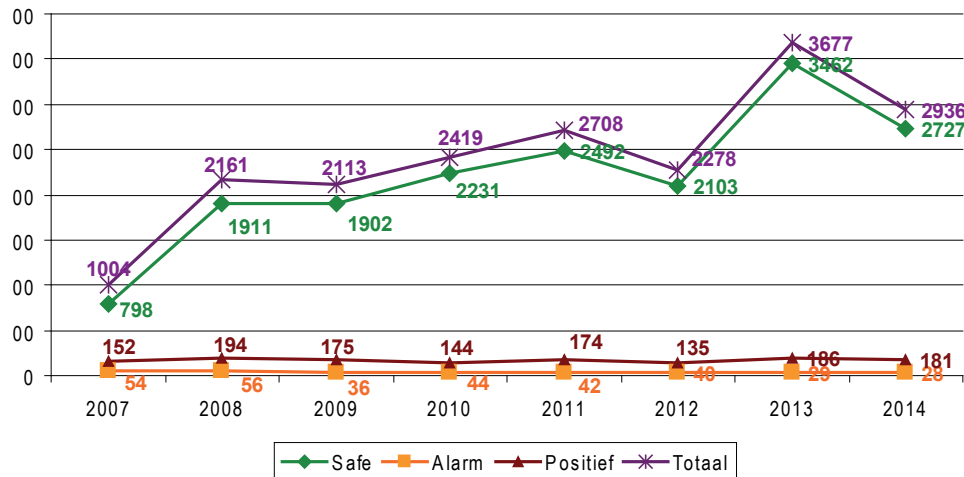

'Meer gereichte controles verhogen de pakkans.'

Evolutie aantal vastgestelde overtredingen sturen tijdens rijverbod

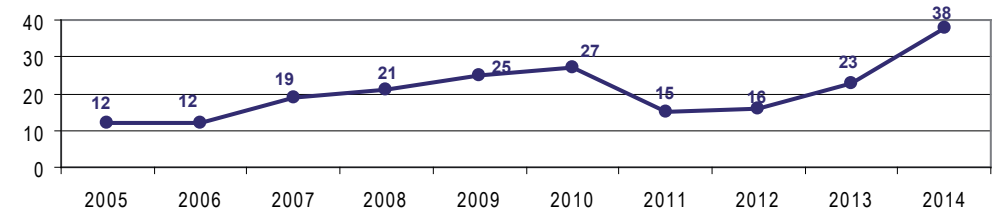

Evolutie aantal vastgestelde inbreuken op gebruik van kinderzitjes en/of autogordel

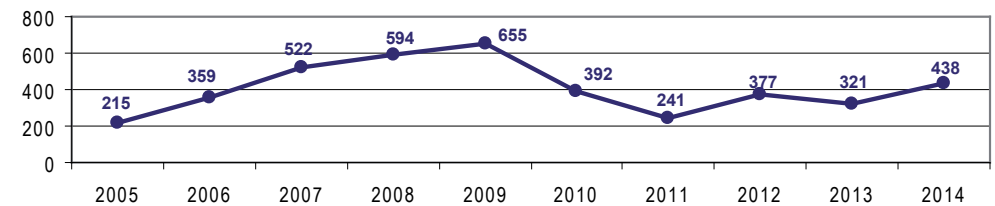

Bron: operationele info PZ BHT

'De nationale Bobcampagne bereikt elk jaar haar hoogtepunt in de eindejaarsperiode.'

Met allerlei feesten, recepties en etentjes op het programma durven nog steeds veel mensen met een glaasje op achter het stuur kruipen.

Naar jaarlijkse traditie organiseerde de politie van Beringen/ Ham/Tessenderlo in deze periode verschillende alcoholcontroles. Hierbij wordt niet enkel de overtreder bestraft, maar wordt de BOB meestal beloond met een Bobsleutelhanger.

- Tijdens de BOB-campagne december 2014 - januari 2015 werden 1.744 ademtesten afgenomen.
- 1.687 bestuurders bleken 'Safe'.
- 16 bestuurders bliezen 'Alarm'
- 41 bestuurders bliezen 'Positief'; bij 15 van hen werd het rijbewijs onmiddellijk ingetrokken.
- Tijdens deze BOB-campagne werden ook 13 bestuurders geverbaliseerd voor het reden onder invloed van drugs.

Vanaf juni tot eind augustus liep de zomer Bobcampagne.

- Tijdens deze BOB-campagne werden 408 ademtesten afgenomen.
- 393 bestuurders bleken 'Safe'.
- 6 bestuurders bliezen 'Alarm'
- 9 bestuurders bliezen 'Positief'; bij 1 van hen werd het rijbewijs onmiddellijk ingetrokken.



'Samen veilig door veilig samen te werken'

'Samen' wil ook zeggen 'samenwerken'.

Door een nauwe samenwerking met de Lijn kan overlast en vaak agressie efficiënter aangepakt worden. Via de Lijn krijgt ons korps informatie uit diverse bronnen: camera's in bussen, meldingen van chauffeurs of lijncontroleurs, begeleidend personeel of zelfs reizigers. Maar niet enkel overlastproblemen worden gemeld, ook verkeersproblemen. De Lijn verzamelt zo informatie voor 7.685 buurten in Vlaanderen en Brussel waar ze één of meerdere haltes heeft.

In juni meldde een busbestuurder dat hij een voertuig bemerkte waarvan de bestuurder zwaaide met een vuurwapen. Dit blijkt een 23-jarige uit Tessenderlo te zijn. Er was reeds info dat hij zou dealen. Hij wordt aan zijn woning opgewacht. Een 21-jarige uit Beringen zat bij hem in zijn voertuig. Een BB gun wordt in het voertuig gevonden, evenals 44 gr weed. De Beringenaar geeft toe samen met de Looienaar en een 20-jarige uit Genk recent voor 1000 euro weed gekocht te hebben in Stein (NL). Het onderzoek loopt nog.

Een buschauffeur wordt in Beringen met een vuurwapen bedreigd door een jongeman. Er was een tweede persoon bij aanwezig. Het minderjarige tweetal kan herkend worden via de beelden van een camera in de bus. Ze worden opgepakt en bekennen de feiten. Het blijkt te gaan om een BB gun. De zaak krijgt veel pers aandacht. Het tweetal wordt voorgeleid. De bedreiger krijgt huisarrest.

Een buschauffeur stopt aan een halte in Beringen. Op dit moment komt een persoon de bus binnengestapt en begint in de bijzijn van de reizigers tegen de buschauffeur te schreeuwen. Even later wordt hij zelf fysiek agressief naar de chauffeur toe en haalt een mes tevoorschijn. Ook wanneer een tweede buschauffeur ter hulp komt blijft de persoon agressief reageren. De diensten van de politie worden automatisch verwittigd en de man wordt opgepakt. De verdachte stond onder invloed van drugs en werd veroordeeld voor de feiten.

'Veilig op weg naar school.'

In het kader van de actie 'Veilig Schoolverkeer' in september voerde ons korps een gerichte controle uit op de schoolbussen.

Naast een controle van de boorddocumenten en het rijbewijs dienden de buschauffeurs ook een ademtest af te leggen. Zij staan trouwens iedere dag in voor het vervoer van héél wat kinderen naar en van school. Veilig vervoer en verantwoord rijgedrag is immers belangrijk.

Om de toestroom naar en van de scholen in goede banen te leiden verzag de politie op de eerste schooldagen in september extra verkeerstoezicht aan de scholen op het grondgebied van Beringen/Ham/Tessenderlo.



'De helft van de kinderen zijn bang in het verkeer.'

Een kind moet leren om zich veilig alleen in het verkeer te bewegen. Een goede verkeersopvoeding maakt een kind aandachtig en zelfzeker op de weg.

Verkeerseducatie bij kinderen blijft een noodzaak en behelst alle aspecten (kennis, vaardigheden en motivaties) die nodig zijn voor het bijbrengen van de voorwaarden voor een veilige verkeersdeelname.

Verkeerseducatie op de mobiliteitsparken in 2014

	Mobiliteitspark Beringen	Mobiliteitspark Tessenderlo
Aantal scholen	16	9
Aantal klassen	239	183
Aantal annulaties	18	15
Aantal leerlingen	4.408	3.442
Aantal lesuren	221	140

Verkeerseducatie aan de lagere scholen in 2014

	Beringen	Ham	Tessenderlo	Totaal
Aantal lagere scholen	15	3	6	24
Aantal klassen	77	12	25	114
Aantal leerlingen	1.178	221	838	2.237
Aantal lesuren	189	30	83	302

Bron: operationele info PZ BHT

'Leerkrachten en politie overleggen via het scholenprotocol.'

Maar ook middelbare scholen worden niet uit het oog verloren. Vaak krijgen zij te kampen met drugs op school, pesterijen of schoolverzuim. Samen met de scholenambtenaar van de politie en alle betrokken scholen wordt regelmatig overleg gepleegd om naar oplossingen te zoeken.

In samenwerking met de medewerkers van de lokale recherches worden op vraag van de scholen drugscontroles georganiseerd.



De meest onzichtbare vorm van geweld: intrafamiliaal geweld (IFG)

De dienst jeugd en sociale politie komt in actie bij signalen over geweld binnen het gezin. Zij steunen de slachtoffers en zoeken naar oplossingen.

De bestrijding van intrafamiliaal geweld is niet altijd evident, het is vaak de meest onzichtbare vorm van geweld.

In samenwerking met andere partners (hulpverleners, het parket en de provincie) participeert onze zone in het LINK-project (Limburgse Intrafamiliaal Geweld Keten). Binnen dit project krijgen gezinnen, waar veelvuldige politietussenkomsten vereist zijn, een 'casus-regisseur' toegewezen. De eerste resultaten van deze aanpak worden nu merkbaar: op langere termijn zijn er beduidend minder of zelfs geen politietussenkomsten vereist. Binnen deze probleemgezinnen wordt samen met de casus-regisseur gezocht naar oorzaken en oplossingen.

'Een luisterend oor voor slachtoffers'

De lokale politie Beringen/Ham/Tessenderlo geeft om het lot van slachtoffers. Meer nog, er is een permanentiedienst die 24 op 24 uur klaarstaat om slachtoffers bij te staan: slachtoffers van geweld, slachtoffers van een ongeval,...

Een correcte houding en gepast inlevingsvermogen maken op dergelijke momenten het verschil voor de slachtoffers. Mensen die iets hebben meegemaakt voelen dat ze er niet alleen voor staan.

Aantal aanvankelijke processen-verbaal inzake IFG in 2014

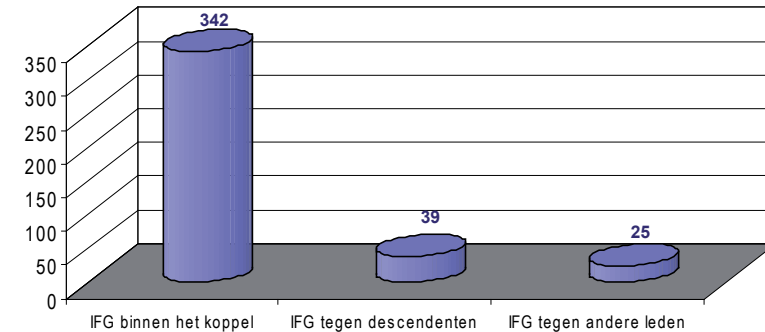

Evolutie aantal aanvankelijke processen-verbaal inzake IFG

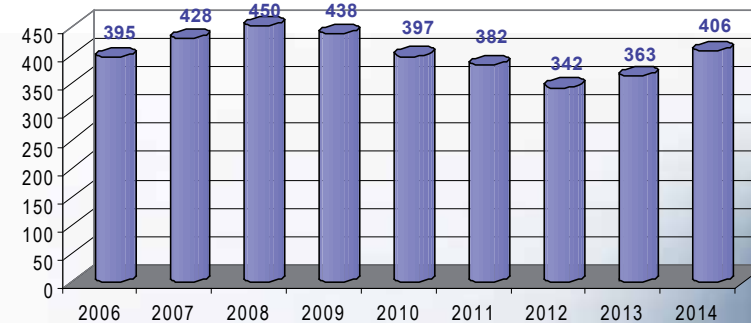

Bron: operationele info PZ BHT



Eén korps, verschillende diensten

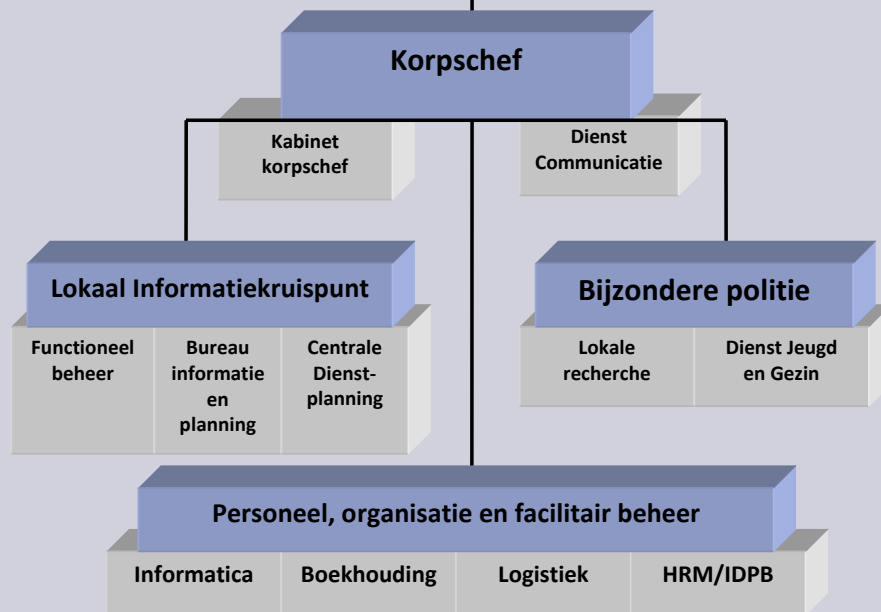
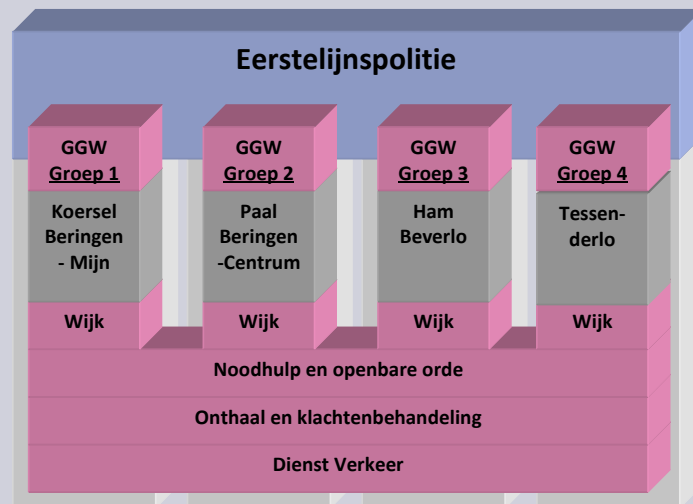

De nieuwe organisatiestructuur, zoals deze in 2013 uitgetekend werd, kende zijn verdere implementatie.

Coaching van medewerkers, regelmatige evaluaties en bijstellingen vormden de rode leidraad doorheen het algemene managementgebeuren.

'De eerstelijns politie, de spitsen van het korps.'

De werking van de interventieploegen werd bijgestuurd.

Uit diverse analyses bleek een betere (OGP-) ondersteuning op het terrein aangewezen. De nieuwe samenwerking met het CIC in Hasselt in combinatie met de verzelfstandiging van onze ploegen liet ons toe de taken in de meldkamer anders te verdelen.

De hoofdinspecteur uit de meldkamer werd vrij gemaakt om meldingen, interventies en briefings van dichtbij op te volgen en zich meer met het échte terreinwerk bezig te houden. Een inspecteur neemt voortaan zijn plaats in om de meldkamer te bemannen. Enkel gedurende de nachtdienst wordt er gewerkt met een OGP van wacht die bereikbaar en terugroepbaar is.

De bezetting binnen de interventieploegen wordt bepaald in functie van werklast zoals die geanalyseerd werd op basis van de modules meldingen, interventies en afhandelingen van onze politiezone.

Het korps van Beringen/Ham/Tessenderlo voorziet 7 dagen op 7 in volgende interventiecapaciteit:

- 06u00 - 14u00: 2 interventieploegen
- 14u00 - 22u00: 2 interventieploegen + 1 projectploeg
- 22u00 - 06u00: 1 interventieploeg + 1 projectploeg (+ 1 interventieploeg HZ)



'Meer capaciteit dankzij samenwerking'

Op woensdag 1 oktober 2014 gingen de politiekorpsen van Beringen/Ham/Tessenderlo en Heusden-Zolder nauwer samenwerken. Hierdoor kwam, zonder enige meerkost, extra capaciteit vrij die kon ingezet worden op het terrein.

De samenwerking met het korps van Heusden-Zolder omhelst enerzijds het leveren van wederzijdse steun bij niet uitstelbare interventies en anderzijds afspraken over het gebruik van het cellencomplex in Beringen.

Concreet wil dit zeggen dat de dienst 101 bij een oproep uit de gemeente Heusden-Zolder, waarbij dringende tussenkomst van de politie vereist is, een ploeg van de politiezone Beringen/Ham/Tessenderlo kan langs sturen. Ook bij eenzelfde oproep uit de gemeenten Beringen, Ham of Tessenderlo bestaat de kans dat het korps van de zone Heusden-Zolder ingeschakeld wordt.

Om de operationele werking van het gebruik van het cellencomplex van de politiezone Heusden-Zolder te optimaliseren werd er ook een bijkomende regeling getroffen inzake het terbeschikking stellen van het cellencomplex in het hoofdcommissariaat in Beringen. Op afgesproken momenten kan het politiekorps van Heusden-Zolder hier gebruik van maken.

Deze nieuwe overeenkomst betekent vooral een versterking van beide politieteams zonder drastische wijzigingen in bestaande dienstregelingen. Ons korps beschikt zo over een grotere ondersteunende capaciteit en dit kan enkel de veiligheid van de inwoners van de gemeenten Beringen, Ham en Tessenderlo ten goede komen alsook die van de gemeente Heusden-Zolder.

'Eerstelijnszorg, continu verbeteren'

De praktische invulling van de gebiedsgerichte (GGW) ploegen bleek niet altijd evident. Maar al te vaak dienden medewerkers ziektes of andere afwezigheden op te vangen om onze interventiepermanentie te verzekeren. Slechts 58% van de GGW-diensten kon ingevuld worden.

En september werd een eerste bijsturing doorgevoerd waarbij het aantal GGW-medewerkers verkleinde van 12 naar 8 personen. Parallel werd een aangepaste dienstregeling voor deze ploegen doorgevoerd.

In combinatie met een 5de inspecteur in de meldkamer, die afwezigheden kan opvangen, zou dit moeten resulteren in een grotere inzet van onze gebiedsgerichte ploegen.

Maar ook de sturing van deze ploegen werd gewijzigd. Onze GGW-ploegen werden in eerste instantie aangestuurd door het Lokaal Informatiekruispunt (LIK). In 2014 namen 4 hoofdinspecteurs deze specifieke rol op zich. Het optimaliseren van gebiedsgebonden opdrachten in vlotte samenwerking met de ploegen, de wijkinspecteurs en de medewerkers van onze lokale recherche vormt voor deze sleutelfiguren een heuse uitdaging.

De mensen die het doen

Geen korps zonder mensen die elke dag op pad gaan. Onze organisatie telde eind 2014 118 medewerkers waarvan 98 operationele personeelsleden en 20 administratieve en logistieke medewerkers.

Het operationeel basiskader werd in 2014 versterkt met 7 nieuwe inspecteurs. Het aantal officieren bleef status quo. 4 collega's bereikten de pensioengerechtigde leeftijd.

Eind augustus werd ons korps geconfronteerd met het plots overlijden van een collega-hoofdinspecteur.

Operationeel personeel

1	hoofdcommissaris van politie (korpschef)
7	commissarissen van politie
16	hoofdinspecteurs
74	inspecteurs

Het administratief en logistiek personeel werd aangevuld met een communicatieconsulent. Deze trad op 1 september in dienst.

De intern en externe communicatie vormt in iedere organisatie een continu aandachtspunt. Een bijzondere aandacht voor communicatie is dan ook zeker gerechtvaardigd gezien de recente wijzigingen binnen het korps.

De aanwerving van een consulent communicatie moet ons helpen belangrijke stappen te zetten in de verdere uitwerking van een goede interne en externe communicatiehuishouding. Deze communicatieopdracht was tot nu toe te versnipperd binnen het korps. Bovendien moest er ruimte voor gevonden worden binnen het eigen takenpakket.

Maar ook in de andere administratieve en ondersteunende diensten vormt de optimalisatie van bestaande procedures en instructies een continue uitdaging en opdracht.

Eind 2014 kondigde zich een reorganisatie van de parketdiensten in Limburg aan. Deze reorganisatie zal vooral hun invloed op de wijze van opvolging van gerechtelijke dossiers bij onze medewerkers van het bureau informatie en planning.

Administratief en logistiek personeel

1	adviseur niveau A
7	consulenten niveau B
10	assistenten niveau C
1	bediende niveau D
1	vakman niveau D

Evolutie aantal personeelsleden

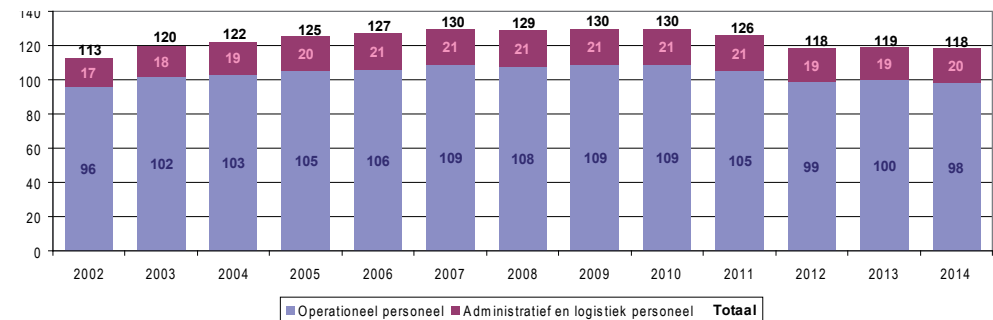

Bron: operationele info PZ BHT

In het najaar deden de aangekondigde wijzigingen in het pensioenstelsel heel wat stof opwaaien. Niettegenstaande enkele stakingsaanzeggingen kwam de operationele dienstverlening niet in het gedrang.



'Niet alleen mensen, ook middelen.'

Alles bij elkaar beschikt ons korps over 30 voertuigen. In 2014 werden 3 voertuigen buiten dienst gesteld en werden 4 nieuwe voertuigen in gebruik genomen.

Op vraag van de wijkinspecteurs werden 3 extra elektrische fietsen aangekocht. Dit brengt het totaal voor onze politiezone op 5. Aangezien het werkingsgebied van onze inspecteurs in Beringen, Ham en Tessenderlo vrij uitgestrekt is vormt deze fiets voor hen hét vervoersmiddel bij uitstek.

'Te voet' is vaak geen optie en een inspecteur op de bromfiets, met een helm op, of in de wagen kan nu éénmaal niet zo makkelijk rechtstreeks contact



'Investeren in bites en bytes.'

Ook op vlak van ICT investeerde het korps. Daarbij blijven we inzetten op verbetering en uitbreiding van de informatica om de werking van het personeel zo efficiënt mogelijk te maken.

Afgelopen jaar stonden ondermeer de omschakeling naar het besturingssysteem Windows 7 en de aankoop van het mobile officesysteem

Dankzij deze nieuwe toepassing kunnen politiemedewerkers vanuit de combi hetzelfde werk doen als op hun computer in het politiekantoor.

Via compacte en schokbestendige laptops in de interventievoertuigen krijgen onze politiemensen toegang tot het beveiligd politiesysteem. Onze inspecteurs op het terrein kunnen voortaan alle informatie raadplegen die ze ook ter beschikking hebben in het politiekantoor.

Het korps kan op deze manier niet alleen efficiënter en sneller werken, ook de dienstverlening aan de burger wordt hiermee naar een hoger niveau



‘Oog voor opleiding, vorming, training en overleg.’

Onze personeelsdienst neemt de personeelsadministratie voor hun rekening. Naast het opvolgen van de lonen zetten zij ondermeer ook opleidingsprogramma's op touw en vormen zij een luisterend oor naar de dagelijkse zorgen van medewerkers.

De personeelsdienst nam afgelopen jaar actief deel aan diverse overlegmomenten in het kader van een optimalisatie van het regionaal opleidingsaanbod van het PLOT. Dit nieuwe aanbod staat op het programma vanaf 2015.

Ook de mogelijke wijzigingen in het toekomstig pensioenstelsel werden op de voet gevolgd.

‘Veilig op het werk’

Binnen onze zone bestaat er geen aparte dienst voor preventie en bescherming op het werk. De zone werkt hiervoor samen met 'Interleuven'. De personeelsconsulent staat in als contactpersoon IDPBW en beschikt over een getuigschrift preventieadviseur niveau 3.

Het personeel is het kapitaal van ons korps. Elk arbeidsongeval is er één te veel.

De gevolgen van een ongeval wegen niet alleen op de medewerker zelf, maar ook op zijn directe omgeving en collega's.

De arbeidsongevalcijfers in 2014 scoorden weliswaar beter dan de voorgaande jaren. De frequentiegraad (= het aantal ongevallen van ons korps in functie van het totaal aantal gepresteerde uren door het korps

gedurende één jaar) lag voor de helft lager dan in 2013 (22,52 t.o.v. 50,15 in 2013).

Er werd geen enkel incident genoteerd van psychosociale aard.

De dienst IDPBW werd ook intensief betrokken bij het 'mobile office-project'. Het nieuwe systeem werd volledig ingebouwd in de interventievoertuigen. Toestellen kan je niet zomaar inbouwen. Hiervoor werd meermaals overleg gepleegd met de preventieadviseur en de afgevaardigden van het CPBW. De ombouw van de combi's staat hiermee niet enkel garant voor de eenvoudige hanteerbaarheid van de laptop. Zij houdt ook rekening met alle (wettelijke) veiligheidsaspecten in de combi.



'Ook zonder stroom'

In het najaar kondigden zich mogelijke stroomonderbrekingen aan. Naar aanleiding van de beschadiging van een aantal reactoren in Tihange en Doel werkte de overheid een afschakelplan uit. Ook Beringen, Ham en Tessenderlo kwamen in dit plan aan bod.

In overleg met de preventie- en operationele diensten werd in allerijl een noodplan opgemaakt.

Ook zonder stroom moeten wij de veiligheid kunnen blijven garanderen.

'Goed verzekerd'

De politiezone werkte samen met de provincie Limburg om haar verzekeringsportefeuille te optimaliseren. Hierdoor slaagt ze er nu in om jaarlijks 41.500 EUR te besparen.

Eind 2013 werd een stuurgroep opgestart bestaande uit de afdelingschef van de centrale aankoopdienst van de provincie, de politiesecretarissen van de politiezones MidLim en Beringen/Ham/Tessenderlo en een consultant van een groot makelaarskantoor. Samen hebben ze in 2014 een analyse gemaakt van de verzekeringsportefeuille van al de Limburgse politiezones en vervolgens een marktbevraging georganiseerd voor het aangaan van 4-jarige contracten voor de polissen: arbeidsongevallen, burgerlijke aansprakelijkheid en rechtsbijstand, patrimonium (brand & elektronica) en voertuigen.

Het resultaat mag er zeker zijn. Naast een algemene verbetering van de polisvoorwaarden en een update van de contracten werd ook de kostprijs sterk gereduceerd. Voor al de Limburgse politiezones samen leidt dit tot een potentiële daling van de verzekeringskost met 20% oftewel 500.000 EUR per jaar. De politiezones kunnen nu ook samenwerken met het makelaarskantoor om hun verzekeringportefeuille actief te beheren.

De vriendenkring van ons korps

De werking van de vriendenkring werd op een lager pitje geschakeld.

In juni verzamelden onze medewerkers voor de jaarlijkse drink aan de Paalse plas. In 'black & white' kon deze activiteit op veel bijval rekenen.

In september namen ongeveer de helft van onze medewerkers deel aan de jaarlijkse sportdag. Onder een stralende zon kon iedereen genieten van een fiets- en wandelnamiddag.



Black
&
White

Afkortingen

ANPR:	Automatic Numberplate Recognition (automatische nummerplaatherkenning)
APL:	Automatic personnel location
AVL:	Automatic vehicle location
CIC:	Informatie- en communicatiecentrum
CPBW:	Comité preventie en bescherming op het werk
FGP:	Federaal Gerechtelijke Politie
GGW:	Gebiedsgerichte werking
ICT:	Informatie- en communicatietechnologie
IDPBW:	Interne dienst voor preventie en bescherming op het werk
ISLP:	Integrated System for Local Police
LIK:	Lokaal informatiekruispunt
LINK:	Limburgse Intrafamiliaal Geweld Keten
OBP:	Officier van bestuurlijke politie
OGP:	Officier van gerechtelijke politie
PLOT:	Provincie Limburg opleiding en training
Seveso:	Seveso is een stadje in Noord-Italië, dat bekend is vanwege een chemische ramp in juli 1976
V.O.V.:	Vrij onder voorwaarden
ZVP:	Zonaal Veiligheidsplan

